

MEMORIA 2020

ACTIVIDADES Colibrí



Declarada de Utilidad Pública el 21 jun 2011

Reg. CCAA 41599

ÍNDICE

	Pág.
1.- IDENTIFICACIÓN DE LA ENTIDAD	3
2.- NÚMERO DE SOCIOS Y BENEFICIARIOS	4
3.- ACTIVIDADES DESARROLLADAS Y SERVICIOS PRESTADOS Y RESULTADOS.	6
- Acciones de Sensibilización y Comunicación	6
- Unidad Colibrí	18
- Plan Voluntariado ACEM	30
- Convenios ACEM	31
4.- MEDIOS PERSONALES DE QUE DISPONE LA ENTIDAD	28
5.- MEDIOS MATERIALES Y RECURSOS CON LOS QUE CUENTA LA ASOCIACIÓN	29



Declarada de Utilidad Pública el 21 jun 2011
Reg. CCAA 41599

1.- IDENTIFICACIÓN DE LA ENTIDAD:

Denominación	Asociación Colibrí de Esclerosis Múltiple de Santa Pola	
Domicilio social	Castaños 10-12 PLANTA 4ª	
Municipio: Santa Pola	Código Postal: 03130	Provincia: Alicante
Teléfono: 675802099	E-mail: acemsantapola@gmail.com	
Régimen jurídico	Asociación al amparo de la Ley Orgánica 1/2002, de 22 de marzo, reguladora del Derecho de Asociación.	
Registro Asociaciones	Registro de Asociaciones de la Generalitat Valenciana	
Número Inscripción	Cv 01.041599 A Sección Primera	
Fecha de inscripción	21/09/2007	
Declarada Utilidad Pública	21/06/2011 con número de registro 41599	
NIF	G 54215892	



Declarada de Utilidad Pública el 21 jun 2011
Reg. CCAA 41599

Fines (según estatutos)	<ul style="list-style-type: none"> • La defensa y protección de los derechos de las personas afectadas por esclerosis múltiple y de sus familias. • Facilitar espacios informativos y terapéuticos donde las familias/cuidadores principales y personas afectadas puedan compartir experiencias y ofrecerse ayuda mutua. • Apoyar a las personas afectadas por esclerosis múltiple y sus familiares para mejorar su rehabilitación física, psicológica, ocupacional, del lenguaje y social, mejorando su calidad de vida. • Promoción de acciones de carácter lúdico, deportivo, cultural, medioambiental, nuevas tecnologías y vida saludable, que favorezcan la integración y normalización de las personas afectadas por esclerosis múltiple, así como su desarrollo personal y social. • Orientación en el proceso escolar, educativo y socio-laboral de las personas afectadas por esclerosis múltiple. • Fomentar acciones que favorezcan la empleabilidad de las personas afectadas de esclerosis múltiple. • Fomento del apoyo a la juventud afectada de esclerosis múltiple en materia de integración comunitaria y con acciones destinadas al conocimiento de la enfermedad en el colectivo de la juventud. • Dar a conocer a la comunidad los problemas humanos y sociales de las personas afectadas de esclerosis múltiple desde acciones de sensibilización y acciones, programas y materiales educativos para la población más joven. • Promover y difundir los estudios de investigación sobre esclerosis múltiple, contribuyendo a la formación permanente de los socios, familiares y otros interesados. • Impulso de recursos asistenciales, residenciales, sanitarios, educativos, laborales y sociales, que cubran las necesidades de cuidado, asistencia, protección e integración social de las personas con esclerosis múltiple. • Cualquier otro que, de modo directo o indirecto, contribuya a la realización de los objetivos de la Asociación o redunde en beneficio de las personas afectadas y de la comunidad a la que pertenecen.
------------------------------------	---------------------------------------------------------------------------------------------------------------------------------------------------------------------------------------------------------------------------------------------------------------------------------------------------------------------------------------------------------------------------------------------------------------------------------------------------------------------------------------------------------------------------------------------------------------------------------------------------------------------------------------------------------------------------------------------------------------------------------------------------------------------------------------------------------------------------------------------------------------------------------------------------------------------------------------------------------------------------------------------------------------------------------------------------------------------------------------------------------------------------------------------------------------------------------------------------------------------------------------------------------------------------------------------------------------------------------------------------------------------------------------------------------------------------------------------------------------------------------------------------------------------------------------------------------------------------------------------------------------------------------------------------------------------------------------------------------------------------------------------------------------------------------------------------------------------------------------------------------------------------------------------------------------------------------------------------------------------------------------------------------------------------------------------------------------------------------------------------------------------------------------------------------------------------

2. – NÚMERO DE PERSONAS ASOCIADAS Y BENEFICIARIAS

A) Número de personas asociadas

Número total de personas asociadas: 53
Número de personas físicas asociadas: 50
Número de personas jurídicas asociadas: 3

B) Número de personas beneficiarias

Se contabilizan **199** Personas beneficiarias, distribuidos del siguiente modo:

- 13 socias afectadas
- 25 socias no afectadas (familiares y cuidadores/as principales)¹
- 10 afectadas/os no socias
- 9 voluntari@s
- 136 personas de la sociedad general beneficiarias de actividades de sensibilización
- 8 familiares o amigos/as no asociadas beneficiarias de los Talleres que hemos ido organizando en el año 2020.

C) Clase y Grado de Atención que reciben las personas beneficiarias.

Beneficiarias Directas: reciben todos los servicios de la asociación: atención psicológica, fisioterapia, terapia ocupacional, trabajo social, sensibilización, etc.

Beneficiarias Indirectas: Se dividen en:

- Afectadas no asociadas: son personas beneficiarias principalmente de actividades de información, como la distribución de la tabla de colibrí, pero también pueden serlo del servicio de fisioterapia y el de asistencia psicológica si así lo desean.
- Familias y Amigos: se diseñan algunas actividades específicas para ellos que normalmente les ayuda a ejercer su rol como cuidadores/as, a apoyar mejor a la persona con esclerosis múltiple o a aliviar el sufrimiento que también a ellos haya podido causarles la enfermedad.

Voluntarios/as: reciben una formación específica en voluntariado y en el cuidado a la enfermedad.

Socios/as Colaboradores: Empresas y Personas Físicas que desean colaborar mediante cualquier tipo de aportación, económica y/o material, permanente y/o puntual, a la asociación.

Otros provenientes de la sociedad en general: reciben información sobre las características de la enfermedad y sus consecuencias.

D) Requisitos exigidos para ostentar la condición de personas beneficiaria.

Cada proyecto/servicio principal de la asociación estipula sus propios requisitos:

A.- Programa Unidad Colibrí. Servicio de Psicología: estar afectado/a por esclerosis múltiple o ser familiar/amigo (cercano) del afectado/a.

B.- Programa Unidad Colibrí. Servicio de Fisioterapia: padecer secuelas físicas y motoras derivadas de la esclerosis múltiple. Ser cuidador/a principal de afectado de E.M (para actividades de educación en movilizaciones y posturales).

C.- Programa Unidad Colibrí. Servicio de Trabajo Social: ser familiar o afectado/a por esclerosis múltiple.

D.- Programa Unidad Colibrí. Servicio de Terapia Ocupacional: estar afectado/a por esclerosis múltiple o ser familiar/amigo (cercano) del afectado.

E.- Plan Voluntariado de ACEM: adquirir el compromiso de formar parte del programa de voluntariado. Estar libre de enfermedad.

¹ No se cuentan en este apartado los socios con personalidad jurídica

F.- Programa de Sensibilización: adquirir el compromiso de querer participar en la creación y puesta en marcha de acciones y eventos que tengan como fin la sensibilización de la enfermedad.



3. - ACTIVIDADES DESARROLLADAS Y SERVICIOS PRESTADOS Y RESULTADOS.

ACCIONES DE SENSIBILIZACIÓN Y COMUNICACIÓN

OBJETIVO DEL ÁREA:

- a. Realizar acciones de sensibilización orientadas a la población en general en un espacio de ocio y lúdico.
- b. Realizar acciones de cohesión de personas asociadas mediante el encuentro de las propias personas afectadas y sus familiares y amigos/as.

- c. Recaudar Fondos.
- d. Captar Voluntarios/as.
- e. Colaborar en el desarrollo de los actos con las personas voluntarias de ACEM.
- f. Trabajar en RED con las asociaciones de Santa Pola y alrededores.

A.- CURSO, ENCUENTROS Y EXPOSICIÓN DE PATCHWORK:

- FECHA: ENERO – DICIEMBRE 2020
- DESCRIPCIÓN: Continúa el curso de Patchwork a cargo de dos voluntarias, profesoras con experiencia, con el fin de ayudar a la asociación con lo recaudado y a sus familiares participando en los talleres para relajarse y desconectar. Esta actividad está abierta al público en general y lleva en marcha desde diciembre del 2010. Las clases se realizaron en el despacho de la asociación los martes desde las 16.00 horas hasta las 18.00. Al final de curso, este año, debido a la situación sanitaria, se trasladó de fecha, pero finalmente se tuvo que anular. Durante el mes de junio, como hemos comentado tampoco se pudo llevar a cabo el que sería el VIII Encuentro de Patchwork. Durante el mes de septiembre únicamente se han podido retomar las clases de forma presencial, habiendo creado un protocolo de la actividad propio.

B.- LOTERIA DE NAVIDAD

- FECHA: JUNIO-DICIEMBRE 2020.
- DESCRIPCIÓN: Como cada año, ACEM realiza su campaña de la lotería de navidad, la cual, además de recaudar fondos para la entidad, se visiona por el municipio de santa pola, ya que crea actividades para promocionar su venta. Alcanzando una venta de 1.500,00€.

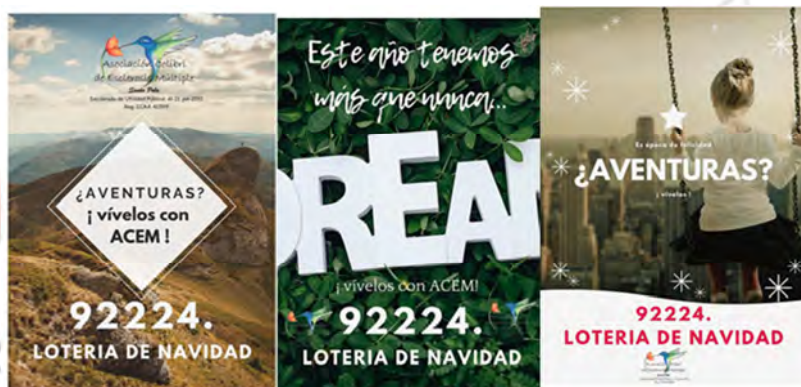

C.- TALLERES FORMATIVOS

- FECHA: MAYO- SEPTIEMBRE 2020
- DESCRIPCIÓN: Durante el año 2020, con las subvenciones concedidas, se han estado llevando diferentes talleres, tanto orientados a afectados/as, como a familiares/cuidadores principales y, en ocasiones, abiertos al público en general (visualizar entidad y sensibilizar enfermedad). Este año, debido a la situación sanitaria, se han realizado por zoom, de forma on-line.

- Psicóloga y Terapeuta Ocupacional: Además, con la finalidad de ofrecer una temática más amplia y especializada, se han realizado cada mes tres talleres del mismo tema, uno terapéutico, a cargo de la psicóloga y el que iniciaba el mes, y después uno más informativo y otro práctico para finalizar.

MES	TEMÁTICA
Mayo	Alimentación
Junio	Musicoterapia
Julio	Arteterapia
Agosto	Autoestima
Septiembre	Terapia Animales



- Psicología: Durante el año 2020, se llevaron a cabo una serie de talleres informativos y terapéuticos centrados en temáticas solicitadas por las personas afectadas, debido a la situación sanitaria. A continuación, mostramos algunos talleres realizados a lo largo del año por este departamento orientado a personas.

MES	TIPOLOGIA	TEMÁTICA
MAYO	TERAPÉUTICO	Recomendaciones para un afrontamiento eficaz ante el malestar psicológico generado por la crisis sanitaria
JUNIO	TERAPÉUTICO	Conoce tus emociones
JULIO	TERAPÉUTICO	Autoestima para todos/as
SEPTIEMBRE	TERAPÉUTICO	Autorregulación emocional
OCTUBRE	TERAPÉUTICO	Técnicas de relajación

	INFORMÁTICO	Higiene del sueño
NOVIEMBRE	TERAPÉUTICO	Autocontrol
	INFORMÁTICO	La empatía
DICIEMBRE	TERAPÉUTICO	Control del estrés

Taller Informativo: La Empatía
 Fecha: 20 de noviembre 2020
 Horario: 17:30-18:30
 Destinatarios: Personas Afectadas y Familiares
 Lugar: En casa Zoom Meeting
 Responsable: Psicólogo ACEM

Taller Informativo: Estrategias de afrontamiento en tiempos de coronavirus
 Fecha: 15 de abril 2020
 Horario: 17:30-18:30
 Destinatarios: Personas Afectadas y Familiares
 Lugar: En casa Zoom Meeting
 Responsable: Psicólogo ACEM

Taller Terapéutico: AUTOESTIMA PARA TODOS/AS. PARTE I
 Fecha: 18 de JULIO 2020
 Horario: 17:00-18:30
 Destinatarios: Personas Afectadas y Familiares
 Lugar: En casa Zoom Meeting
 Responsable: Psicólogo ACEM
 Reserva tu plaza: psicologa.acem@gmail.com

Taller Terapéutico: TÉCNICAS DE RELAJACIÓN
 Fecha: 06 de OCTUBRE 2020
 Horario: 17:00-18:30
 Destinatarios: Personas Afectadas y Familiares
 Lugar: En casa Zoom Meeting
 Responsable: Psicólogo ACEM
 Reserva tu plaza: psicologa.acem@gmail.com

D.- CAMPAÑA DE FOMENTO DEL VOLUNTARIADO

- FECHA: MAYO 2020 – SEPTIEMBRE 2020
- DESCRIPCIÓN: Este proyecto persigue facilitar acciones que posibiliten una mayor participación y autonomía de las personas afectadas previniendo su exclusión social, siendo el voluntariado una herramienta clave para alcanzar nuestro objetivo. Durante el proceso de enfermedad, la intervención del psicólogo cobra importancia en momentos clave para el afectado y su familia, como puede ser el momento del diagnóstico, cuando aparecen trastornos emocionales o de conducta, etc. Además, la incomprensión de la población general del diagnóstico, así como las barreras arquitectónicas, suelen causar aislamiento social. Se realizaron diferentes acciones de sensibilización y captación de voluntariado para la entidad. Durante este año, no se han podido realizar sesiones formativas y ni ejercicios prácticos, sino que se ha elaborado un proyecto nuevo más global para poder llevar a cabo en el año 2021. Esta labor se ha llevado a cabo por la psicóloga y la trabajadora social.

E.- VI CARRERA SOLIDARIA UMH

- FECHA: MARZO 2020
- DESCRIPCIÓN: Se ha tenido que posponer debido a la situación sanitaria.

F.- DÍA MUNDIAL DE LA ESCLEROSIS MÚLTIPLE

- FECHA: MAYO 2020.
 - DESCRIPCIÓN: Se han realizado dos eventos.
- 1. CAMPAÑA MUNDIAL: COLIBRÍ se unió a la iniciativa de la plataforma worldmsday 2020, la cual nos proponía múltiples acciones que poder hacer para incentivar las "Conexiones". Se realizaron Como distintas publicaciones al respecto, siendo nuestro objetivo:
 - Romper las barreras sociales que provocan que las personas afectadas por la EM se sientan solas y socialmente aisladas
 - Crear comunidades que apoyan y cuidan a las personas afectadas por la EM
 - Promover el cuidado personal y la vida saludable con EM
 - Ejercer presiones políticas para obtener mejores servicios y un tratamiento eficaz para las personas con EM
 - Conectar a las personas afectadas por EM con la investigación de la EM.

Se creo un video al respecto:
<https://www.facebook.com/1531391500473755/videos/876512269490796>

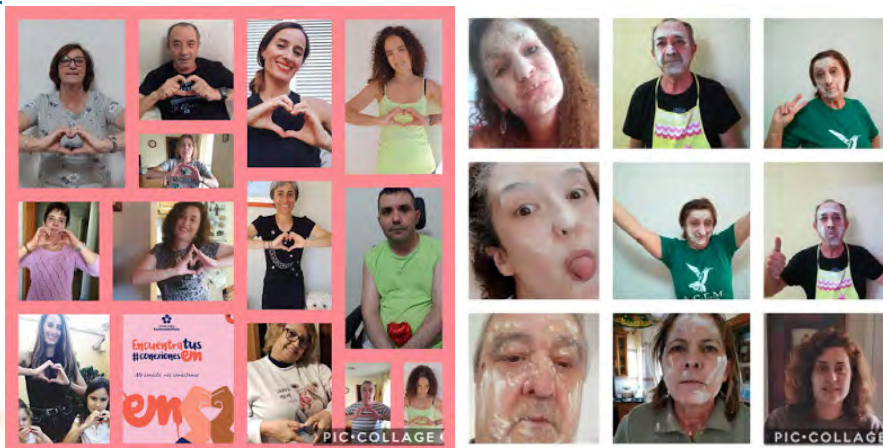

2. OBRA TEATRO ON-LINE (creación propia de ACEM). Este año la celebración del Día Mundial de la Esclerosis Múltiple fue diferente para ACEM. Desde hace cinco años, cada 29 de mayo, celebrábamos este día junto con la presentación de nuestra Agenda Solidaria Colibrí. Este año no pudimos juntarnos en la Casa de la Cultura ni en el Baluarte de Santa Pola, pero ACEM estuvo ahí, cerca de todos/as, celebrando este gran día.

La obra elegida para este año fue la más especial realizada por la escritora catalana Ester Solà, afectada de EM desde hace 18 años. Ella escribió una serie de cinco cuentos que tienen por objetivo contribuir a explicar al público infantil en qué consiste la EM. Y, como cada año, Fem Dansa tradujo uno de ellos, al lenguaje universal de la danza. El cuento elegido se llamó "El enemigo dentro", obra especial dedicada a su vida.

Declarada de Utilidad Pública el 21 jun 2011

Reg. CCAA 41599



I.- CONCURSO VII AGENDA SOLIDARIA Y V CONCURSO ESCOLAR AGENDA SOLIDARIA COLIBRÍ.

- FECHA: OCTUBRE 2020- SEPTIEMBRE 2020
- DESCRIPCIÓN: La intención concreta del proyecto es la de paliar los efectos emocionales negativos de la enfermedad asociados al aislamiento y a la desinformación generalizada de la sociedad, a través de la sensibilización entre familias, niños y jóvenes del municipio de Santa Pola, acerca de la enfermedad y su vivencia. La sensibilización ha sido por medio de la creación de una agenda solidaria personalizada que recogerá frases que aporten conocimientos mínimos sobre la Esclerosis Múltiple, así como imágenes evocadoras sobre su vivencia, siendo éstas seleccionadas a través de un concurso destinado a los alumnos/as de los cursos de pintura y fotografía creativa ofertados por la Casa de la Cultura del municipio de Santa Pola, así como para el público general que desee participar. Además, para ampliar a la población infantil, este año hemos querido dar a los más peques la posibilidad de participar con una imagen y representar la contraportada de nuestra agenda.

Por otro lado, los colegios de la zona y los institutos, tienen la posibilidad de adquirir la agenda y personalizarla según centro. Para el curso 2020-2021, han adquirido la agenda 4 colegios y 1 instituto. Se han vendido 250 agendas en los diferentes establecimientos y en formato on-line. Participan en el concurso 56 personas, entre el concurso adulto e infantil.

Asociación Colibrí de Esclerosis Múltiple

Santa Pola

Declarada de Utilidad Pública el 21 jun 2011

Reg. CCAA 41599



J.- XII FESTIVAL BENÉFICO ORGANIZADO POR GYM NORAY

- FECHA: JULIO 2.020
- DESCRIPCIÓN: Se ha tenido que posponer debido a la situación sanitaria.

K.-DÍA NACIONAL DE LA ESCLEROSIS MÚLTIPLE. III TARDE DE CAFÉ Y COSTURA.

- FECHA: DICIEMBRE 2020
- DESCRIPCIÓN: Se ha tenido que posponer debido a la situación sanitaria.

L.- CAMPAÑA ALAS PARA TU BIENESTAR.

- FECHA: DICIEMBRE 2020
- DESCRIPCIÓN: Debido a la situación provocada por la covid-19, se pensó en generar una campaña de reflexión sobre temas de autoayuda, dirigido a las personas afectadas, familiares y toda la sociedad, ya que se publicaba en redes sociales y web. Se optó por la grabación de vídeos semanales que ayudaron tanto a personas afectadas como a sus familiares/CI a poder reflexionar sobre ellos y compartir ideas o ejercicios prácticos a través del WhatsApp grupal. En estos vídeos la psicóloga trata temas específicos centrados en la motivación al cambio, la superación, la conexión y liberación emocional, el pensamiento y la actitud positiva, entre otros, y donde propone acciones que favorecen nuestro bienestar para llevar a la práctica. En total se han difundido 20 vídeos, desde principios de agosto hasta mediados de diciembre donde se han tratado las siguientes temáticas:
 - Presentación de la sección
 - El valor de las pequeñas cosas
 - La importancia del presente
 - La automotivación
 - Historias de superación que nos inspiran
 - Lo importante es tu actitud
 - Cómo liberar tus emociones
 - La fuerza de voluntad
 - Cómo gestionar la incertidumbre
 - Animales de compañía como fuente de salud y bienestar

- Construye tu resiliencia
- Cómo protegerse de las personas tóxicas
- Recetas para la felicidad
- Somos lo que pensamos
- El arte de escuchar
- Es tiempo de cuidarnos
- Son tiempos de resiliencia
- Consejos para dejar de sufrir
- Cómo entrenar la atención plena
- Cómo dejar de absorber la energía negativa



DE FORMA SEMANAL, CADA MIÉRCOLES, NUESTRA PSICÓLOGA OS PRESENTARÁ EN VIDEO DONDE ABORDARÁ TEMAS CONCRETOS PARA AYUDAROS A SOBRELLEVAR LOS MOMENTOS DIFÍCILES, DIFICULTADES, INCERTIDUMBRE...



Declarada de Utilidad Pública el 21 jun 2011
Reg. CCAA 41599

UNIDAD COLIBRÍ

FECHA

Enero – Diciembre 2.020

OBJETIVO

Formar un conjunto multidisciplinar que trabaje en beneficio de las personas afectadas de Esclerosis Múltiple y de sus familiares con el fin de que tengan una mayor calidad de vida; y visionar la esclerosis múltiple como una enfermedad que debe tratarse como un todo, creando un Servicio Único de Terapia. Es decir, tratar a la persona afectada desde su correcta nutrición, desde de su contexto físico y emocional, desde su vida cotidiana y desde su entorno familiar cercano, atendiendo a sus cuidadores/as.

SERVICIOS INCLUIDOS

- A.- SERVICIO DE ADMINISTRACIÓN, GESTIÓN Y COORDINACIÓN.
- A.- SERVICIO DE FISIOTERAPIA
- B.- SERVICIO DE TRABAJO SOCIAL
- C.- SERVICIO DE PSICOLOGÍA
- D.- SERVICIO DE TERAPIA OCUPACIONAL
- E.- BOLSA DE PROFESIONALES

DESCRIPCIÓN:

A.- SERVICIO DE ADMINISTRACIÓN, GESTIÓN Y COORDINACIÓN.

Descripción: Administración de los recursos de la Asociación, gestionando estos para el perfecto funcionamiento de la estructura que componen todos los aspectos intervinientes en la Asociación.

Resultados conseguidos: En función de los objetivos planteados.

RESULTADOS ESPERADOS	INDICADORES	FUENTE DE VERIFICACIÓN	RESULTADOS CONSEGUIDOS
Realizar 1 reunión al mes con la junta directiva	N.º reuniones realizadas	Actas realizadas	Se realizan 13 reuniones al año. 108.3% de los resultados esperados
Realizar 1 reunión al mes con los profesionales	N.º reuniones realizadas	Actas realizadas	Se realizan 16 reuniones al año. 133,33 % de los resultados esperados
Realizar 1 reunión anual	N.º reuniones realizadas	Acta de la reunión Convocatoria reunión	Se realiza la Asamblea General Ordinaria en el mes establecido en estatutos.
Realizar 4 publicaciones mensuales	N.º publicaciones realizadas	Pantallazo publicación en diferentes medios de la entidad	Se realizan un total de 48 publicaciones anuales. Se consigue el 120%
Realizar todas las A/B correspondientes en un plazo de 48h desde su comunicación	N.º altas/bajas socios al año	Base de Datos Comunicación baja Ficha de alta	Se realizan 2 altas y 1 bajas en el plazo establecido.

Se verifica el estado de las cuentas mensualmente	Cumplimiento del presupuesto aprobado	Presupuesto de la entidad Balance de cuentas anual	Verificación diaria de los apuntes contables que se realizan en la entidad para la correcta financiación de los proyectos sociales que desarrolla la asociación.
Realizar 1 reunión al mes con la gestoría	N.º reuniones realizadas	Verificación de la reunión por correo electrónico	Se realizan 9 reuniones para el correcto cumplimiento de las obligaciones fiscales y laborales de la entidad (75% de los resultados esperado).

Actividades:

- Administración económica y de los recursos de la Asociación.
- Gestión de recursos materiales y personales de la Asociación.
- Coordinación de profesionales y voluntarios intervinientes en los programas de terapias de rehabilitación de los socios afectados por la enfermedad de Parkinson, sus familias y cuidadores.
- Interlocución entre los profesionales externos que proveen u ofrecen sus servicios externos a la Asociación
- Mantenimiento informático y del equipamiento de la sede de la Asociación.
- Diseño de material gráfico, tanto impreso como virtual.
- Mantenimiento de la Web y Redes Sociales de la Asociación.
- Comunicación de la Asociación en prensa, medios de comunicación, web y redes sociales.

Calendarización: De lunes a viernes de 9 a 13 horas durante todo el año, excepto periodos vacacionales.

Datos de Atención/Gestión:

MES	TOTAL GESTIONES	REU JUNTA	REU PROFESION	A.G	A. EXTRA	PUBLI	REU. GESTORÍA /BANCOS/ PROTECCIÓN DATOS	ALTAS SOCIOS
ENERO	8	1	1	0	0	4	1	1
FEBRERO	7	1	1	0	0	4	1	0
MARZO	9	1	2	1	0	4	1	0
ABRIL	8	2	2	0	0	4	0	0
MAYO	7	1	2	0	0	4	0	0
JUNIO	6	1	1	0	0	4	0	0
JULIO	7	1	1	0	0	4	1	0
AGOSTO	6	1	1	0	0	4	0	0
SEPTIEMBRE	9	1	2	0	0	4	1	1
OCTUBRE	7	1	1	0	0	4	1	0
NOVIEMBRE	7	1	1	0	0	4	1	0
DICIEMBRE	7	1	1	0	0	4	1	0
TOTAL	88	13	16	1	0	48	9	2

Recursos humanos: Leticia Serrano - Trabajadora social

B.- SERVICIO DE TRABAJO SOCIAL

Descripción: A través de este servicio se ofrece información sobre los servicios y programas que la Asociación ofrece e información, orientación y asesoramiento sobre los recursos sociales existentes en la comunidad que más se ajusten a la situación personal y familiar presentada.

Resultados conseguidos: En función de los objetivos planteados.

Resultados Esperados	Indicadores	Fuentes de verificación	Resultados Conseguido
100% de familias /cuidadores informales (C.I) reciben información del uso del servicio.	Nº personas que reciben información	Entrevistas telefónicas Visitas domiciliarias	100 % de familias/ cuidadores reciben la información solicitada
100% familias resuelven sus dudas respecto al desarrollo de la enfermedad.	Nº de personas que acuden al servicio	Fichas de Historia Social Cuestionarios pre y post del servicio.	100% familias resuelven sus dudas respecto al desarrollo de la enfermedad.
15 familias se les gestiona y tramita los recursos sociales necesarios	Nª de personas que demandan y/o necesitan la tramitación de un recurso.	Fichas de Historia Social Cuestionarios pre y post del servicio Plan de Atención Individualizado (PAI)	21 familias gestionan y tramita los recursos que su situación necesita
100% familias /C.I se les evalúa y adapta el Plan de Atención Individualizado.	nº de valoraciones sociales	Plan de Atención Individualizado (PAI)	100% personas afectadas se les evalúa y adapta el PIA
100% familiar/C.I se les realiza el Plan de Atención Individualizado anual	nº de valoraciones sociales	Plan de Atención Individualizado (PAI)	100% de las altas se les elabora el PAI.
100% entrevista de primera acogida	n.º de personas de primera acogida	Ficha de 1ª atención	100% se realiza la primera entrevista de acogida
100% familias/C.I se les resuelve el problema que presenten respecto al servicio	Nº de personas que declaran la resolución del problema.	Registros de incidencias Entrevistas de seguimiento Registro de seguimiento/ resolución de incidencias Cuestionario del servicio	100% familias/CI se les resuelve el problema que presentan de los servicios/ terapias.
Garantizar la continuidad y calidad de los servicios	Nº de servicios anuales, y comparativa con años anteriores. Resultados encuestas Satisfacción	Memoria anual Balances Económicos anuales Encuesta Satisfacción	Aumentan los servicios en horas y en tipo de terapias. Se consiguen mayor financiación gracias a los proyectos presentados.

Reuniones mensuales con el equipo profesional	Nº de reuniones realizadas	Planilla de registro de reuniones.	Se realizan 16 reuniones en total, llevando a cabo la metodología programada y cumpliendo con la temporalización de las mismas.
-----------------------------------------------	----------------------------	------------------------------------	---------------------------------------------------------------------------------------------------------------------------------

Actividades:

- Información de la entidad y sus servicios.
- Entrevistas de primera acogida.
- Entrevistas individuales de atención social.
- Entrevistas familiares de atención social.
- Elaboración de informes sociales.
- Información y orientación sobre ayudas y prestaciones sociales.
- Participación en la elaboración y ejecución de Planes de Intervención.

Datos de atención:

MES	TOTAL GESTIONES	SOCIO -A AFECTAD@	NO SOCI@ AFECTAD@	FAMILIAR SOCI@	FAMILIAR NO SOCI@	INF ENTIDAD	TRAMITACIÓN RECURSOS
ENERO	13	2	1	2	2	3	3
FEBRERO	13	2	2	2	0	4	3
MARZO	10	5	1	1	0	2	1
ABRIL	8	1	0	3	1	3	0
MAYO	11	3	0	3	0	3	2
JUNIO	22	2	3	6	1	9	1
JULIO	8	1	0	1	3	1	2
AGOSTO	0	0	0	0	0	0	0
SEPTIEMBRE	22	6	2	3	2	5	4
OCTUBRE	15	3	2	3	2	4	1
NOVIEMBRE	14	2	1	2	3	4	2
DICIEMBRE	10	4	1	0	1	2	2
TOTAL	146	31	13	26	15	40	21

Recursos humanos: Leticia Serrano - Trabajadora social

C.- SERVICIO DE FISIOTERAPIA

Descripción: El ejercicio físico es uno de los pilares de una vida saludable, constituyendo una parte fundamental del tratamiento en la enfermedad de la EM. Su propósito es paliar los efectos negativos que tiene la EM en el aparato locomotor y nervioso.

Resultados conseguidos: En función de los objetivos planteados.

RESULTADOS ESPERADOS	INDICADORES	FUENTE DE VERIFICACIÓN	RESULTADOS CONSEGUIDOS
Que el 80 % de personas usuarias directas mantengan el grado de autonomía personal.	% de personas usuarias que al finalizar el programa mantienen su estado en la escala de kurtzke	1ª y 2ª Evaluación física y funcional. Seguimientos Fisioterapia. Escala Kurtzke	Escala de kurtzke: las personas usuarias mantienen resultados similares a la evaluación inicial. Se consigue el 100%.

	% de personas usuarias que al finalizar el programa mantienen el grado de autonomía.	Índice de Barthel.	Índice de Barthel: se han mantenido igual.
Que el 95% de personas usuarias mantengan intactas la integridad de la piel (úlceras por presión), la morfología articular y esquelética y la capacidad funcional respiratoria	% de personas usuarias que al finalizar mantienen inalteradas la integridad cutánea, la morfología articular y la capacidad funcional respiratoria.	1ª y 2ª Evaluación física y funcional a través de los test seleccionados.	El 100% de las personas afectada mantienen la integridad cutánea (ninguno tiene UPP), Se utilizan las medidas de prevención (colchón y cojines antiescaras, taloneras, cambios posturales, hidratación cutánea, etc) .
Que el 90% de los usuarios no superen el valor de 7 en la escala de percepción del dolor EVA.	Nº de personas usuarias que al finalizar el programa no superen el valor de 7 en la escala de percepción del dolor EVA.	Escala de percepción del dolor EVA.	El 95% notan mejoría tras las sesiones de fisioterapia, ya que al realizar estiramientos y movilizaciones les alivia la sensación de rigidez muscular generalizada.
Que el 90% de personas usuarias perciban una mejora de la sensación de rigidez tras finalizar las sesiones individuales de fisioterapia.	N.º de usuarios que perciben que mejora la rigidez post-sesión.	Encuesta de satisfacción	El 90% de las personas usuarias ha sido satisfactoria los efectos físicos tras las sesiones de fisioterapia.
Que el departamento de fisioterapia de la Asociación realice como mínimo 3 talleres prácticos (manejo del paciente) abiertos a la población y familiares/cuidadores.	Nº de talleres y participación.	Ficha de inscripción Ficha de asistencia	Se realizan 5 charlas informativas con un porcentaje del 90% asistencia en forma on-line
Que el resultado obtenido tras la encuesta de satisfacción valorando la importancia de la fisioterapia y el profesional como importante en el transcurso de la enfermedad, sea como mínimo de 7-8 (notable)	% (media) de satisfacción de usuarios/as y familiares/cuidadores valorando como importante y esencial la intervención de la fisioterapia para obtener calidad de vida.	Cuestionarios de satisfacción	Se obtiene un 9 en las encuestas de satisfacción obtenidas, en cuanto a la importancia de las sesiones de fisioterapia. Se aumenta un punto respecto a lo esperado.
Que al menos asistan a las salidas planificadas el 70% de personas usuarias y que como mínimo el 80% de los asistentes se sientan integrados e incluidos en sociedad	% de asistencia y % de sentimiento de integración/adaptación	Hoja de registro de asistencia a salidas y encuesta de percepción de integración/adaptación.	Debido a la situación sanitaria por COVID-19 no se han podido realizar ninguna salida grupal.

Actividades:

Este servicio es realizado tanto en los domicilios de las personas afectadas (bajo criterio profesional), como en la sala de rehabilitación del centro de salud del municipio (Convenio en vigor con la Agencia Valenciana de Salud, desde el 2009). Asimismo, también lleva a cabo sesiones grupales y sesiones al aire libre/circuitos externos, en función de la valoración inicial realizada en cada usuario y su plan de intervención individualizado. A continuación se muestran los diferentes servicios:

- Sesiones individuales.
- Sesiones grupales: Pilates, entrenamiento funcional e hidroterapia.
- Evaluación física y funcional de afectados.
- Asistencia domiciliaria.
- Sesiones informativas grupales con personas afectadas, con familiares/cuidadores informales y/o conjuntas.
- Salidas grupales

Debido a la situación de COVID-19 nuestra programación se ha tenido que adaptar a las circunstancias, por ello, durante los meses de marzo, abril y mayo se ha tenido que dar un servicio diferente mediante las nuevas tecnologías mediante el ordenador, tablets, móviles y diferentes aplicaciones como Zoom para realizar tratamientos individuales como grupales, por ello en la tabla de datos se reflejan dichos cambios. No se han podido realizar las salidas, así como gran diversidad de actividades que realizamos anualmente pero hemos podido reinventarnos y realizar otro tipo de actividades con gran aceptación.

Datos de atención:

MES	VALORACIONES	SESIONES INDIV	Nº PAX PARTICIP	SESIONES GRUPALES	Nº PAX PARTICIP
ENERO	13	24	6	8	6
FEBRERO	0	24	6	8	6
MARZO*	0	12	6	5	13
ABRIL*	0	16	4	16	13
MAYO*	13	16	4	16	13
JUNIO	0	24	6	8	6
JULIO	0	28	7	4	6
AGOSTO	0	28	7	4	6
SEPTIEMBRE	13	24	6	8	6
OCTUBRE	0	24	6	8	6
NOVIEMBRE	0	24	6	8	6
DICIEMBRE	0	30	6	10	6
TOTAL	39	274	70	103	81

*Estos son los meses de la Pandemia que hemos realizado la intervención online por medio de videollamadas individuales o grupales, así como talleres por el ordenador mediante la aplicación de Zoom y diferentes talleres de forma individual de programas de rehabilitación funcional.

Recursos humanos: Marta Soler Rubio- Fisioterapeuta

C.- SERVICIO DE PSICOLOGÍA

Descripción: El servicio de psicología se centra en evitar la evolución del deterioro cognitivo – emocional asociado a la enfermedad, fomentando el mantenimiento de las funciones cognitivas de los afectados y el estado emocional de afectados y familiares/cuidadores informales. Por otro lado, su finalidad también parte de mejorar el conocimiento de la Esclerosis Múltiple, desarrollando sesiones informativas para afectados destinadas a conocer en qué consiste la Esclerosis Múltiple y cómo afrontarla; y desarrollando sesiones informativas para familiares/cuidadores informales destinadas a conocer en qué consiste la Esclerosis Múltiple, cómo ayudar a afrontarla y cómo afrontarla personalmente (ver en apartado anterior).

Resultados conseguidos: En función de los objetivos planteados.

RESULTADOS ESPERADOS	INDICADORES	FUENTE DE VERIFICACIÓN	RESULTADOS CONSEGUIDOS
80% de las personas afectadas se mantienen en el mismo nivel de afectación de las funciones mnésicas	Puntuación obtenida en evaluación neuropsicológica.	Test Mini Mental State Examination (MMSE). Test de Dígitos (WMS-R). Trail Making Test. Test de Clave de Números (SDMT). Test PASAT. Escala de Evocación Categorical (BNB). Token Test. Escala de Repetición de Frases y Palabras (Test Barcelona). Test de Denominación de Boston. Test de Aprendizaje Verbal de California (TAVEC). Test Poppelreuter. Test de Copia de Dibujos. Escala de Praxis (Boston). Inventario de Depresión de Beck (BDI). Inventario de Ansiedad de Beck (BAI).	100% de las personas afectadas se mantienen en el mismo nivel de afectación de las funciones mnésicas.



 Asociación de Esclerosis Múltiple de Santa Pola

 Declarada de Utilidad Pública el 21 jun 2011

 Reg. CCAA 41599

Al finalizar el programa, el 80% de las personas afectadas se mantendrá en el mismo nivel de afectación emocional, sin empeoramiento observable. Al finalizar el programa, el 80% de los familiares/cuidadores informales se mantendrá en el mismo nivel de afectación emocional, sin empeoramiento observable	Puntuación obtenida en evaluación emocional.	Test de Copia de Dibujos. Escala de Praxis (Boston). Inventario de Depresión de Beck (BDI). Inventario de Ansiedad de Beck (BAI).	12% de personas afectadas experimentan una mejoría leve en nivel de depresión. 80% de familiares/cuidadores se mantienen en el mismo nivel de afectación emocional.
80% de personas afectadas reciben información.	Nº personas que reciben información.	Listas de asistencia a sesiones. Entrevistas personales. Cuestionario de calidad percibida.	92% de personas afectadas reciben información general.
80% de familiares/cuidadores informales reciben información.	Nº familiares/cuidadores que reciben información.	Listas de asistencia a sesiones. Entrevistas personales. Cuestionario de calidad percibida.	91% de familiares/cuidadores reciben información general.
Al finalizar el programa, el 80% del personal voluntario declaran haber recibido información "muy suficiente".	Nº personas voluntarias que reciben información.	Listas de asistencia a sesiones. Entrevistas personales. Cuestionario de calidad percibida.	87% de las personas voluntarias participantes declaran haber recibido información "muy suficiente"
80% de las personas afectadas experimentan aumento de autoestima y sensación de pertenencia al grupo.	Nº de personas afectadas Resultados en entrevistas personas y cuestionarios	Listas de asistencia a sesiones. Entrevistas personales. Cuestionario de calidad y resultados percibidos.	84% de las personas afectadas asisten y participan en las sesiones. 90% personas afectadas participantes manifiestan sentirse parte del grupo y mejor anímicamente.
80% de las personas afectadas experimentan aumento de autoestima y sensación de pertenencia al grupo.	Nº de asistentes Resultados en entrevistas personas y cuestionarios	Listas de asistencia a sesiones. Entrevistas personales. Cuestionario de calidad y resultados percibidos.	80% de las personas afectadas experimentan aumento de autoestima y sensación de pertenencia al grupo.

Actividades:

- Sesiones informativas grupales con afectados, con familiares/cuidadores informales y/o conjuntas;
- Sesiones informativas individuales.;
- Evaluación neuropsicológica y emocional de afectados;
- Evaluación emocional de familiares/cuidadores informales; Intervenciones terapéuticas individuales;

- Entrevistas telefónicas y presenciales;
- Asistencia domiciliaria;

Cada una de las intervenciones es llevada a cabo de la forma conveniente para el momento, la/s persona/s atendida/s, el profesional y los recursos a utilizar. Esta actuación es realizada por la psicóloga subcontratada por la entidad.

Datos de atención:

MES	VALOR.	S.INDIV.	PERSONAS ATENDIDAS	INFORMATIVAS		PERSONAS AFECTADAS G.A.M		FAMILIARES G.A.M	
				SESIONES GRUPALES	Nº ASIST.	SESIONES	USUARIOS	SESIONES	USUARIOS
ENERO	0	1	1	1	28	0	0	0	0
FEBRERO	0	1	1	1	25	0	0	0	0
MARZO	12	3	3	1	22	1	13	1	15
ABRIL	1	2	2	1	26	1	12	1	15
MAYO	1	2	2	1	30	0	0	0	0
JUNIO	0	2	2	1	25	1	14	1	19
JULIO	12	0	0	1	15	0	0	0	0
AGOSTO	0	0	0	0	0	0	0	0	0
SEPTIEMBRE	16	6	6	1	25	0	0	0	0
OCTUBRE	0	3	3	1	26	0	0	0	0
NOVIEMBRE	0	2	2	1	22	0	0	0	0
DICIEMBRE	16	3	3	1	15	1	12	1	17

TOTAL	58	25	25	11	259	4	51	4	66
-------	----	----	----	----	-----	---	----	---	----

Recursos humanos: Francisca Maestre de la Asunción- Fisioterapeuta

D.- SERVICIO DE TERAPIA OCUPACIONAL

Descripción: La intención concreta del servicio es ofrecer todas las herramientas de la terapia ocupacional necesarias para paliar los efectos negativos de la enfermedad, desacelerando su desarrollo, mejorando la autonomía y, en la medida de lo posible, aumentando tanto al afectado, como al familiar/cuidador principal, la calidad de vida durante el proceso de la enfermedad.

Resultados conseguidos: En función de los objetivos planteados.

RESULTADOS ESPERADOS	INDICADORES	FUENTE DE VERIFICACIÓN	RESULTADOS CONSEGUIDOS
Que el 80% de personas beneficiarias se mantengan en las puntuaciones o mejoren.	Nº de personas que mejoran en las diferentes escalas	MMSE, BARTHEL Y LAWTON Y BRODY	El 85% se ha mantenido igual que en la primera evaluación.
80% personas afectadas que participan en los talleres informativos	Nº de personas que participan la información.	Listas asistencia. Cuestionario de satisfacción.	95% de personas afectadas reciben información general.
80% cuidadores/familiares que participan en los	Nº personas que participan información.	Listas asistencia. Cuestionario de	90% de familiares reciben información

talleres informativos.		satisfacción.	general.
80% de asistentes participan los talleres prácticos.	Nº de asistentes.	Listas de asistencia.	95% Participa en los diferentes talleres de forma online

Actividades:

- Valoración de la persona afectada y su entorno, estableciendo el P.A.I.
- Sesiones individuales, en el despacho o en el domicilio, con el afectado y/o familiar/cuidador.
- Sesiones grupales informativas y prácticas que se han tenido que realizar de forma online para poder mantener las medidas sanitarias adecuadas y evitar riesgos ante la situación sanitaria actual.

Datos de atención:

MES	VALOR.	TALLERES INFORMATIVOS		TALLERES PRÁCTICOS	
		SESIONES GRUPALES	Nº ASIST.	SESIONES GRUPALES	Nº ASIST.
ENERO	-	-	-	-	-
FEBRERO	-	-	-	-	-
MARZO	-	-	-	-	-
ABRIL	-	-	-	-	-
MAYO	13	1	30	1	30
JUNIO	0	1	31	1	31
JULIO	0	1	34	1	34
AGOSTO	0	1	34	1	35
SEPTIEMBRE	13	1	33	1	35
OCTUBRE	-	-	-	-	-
NOVIEMBRE	-	-	-	-	-
DICIEMBRE	-	-	-	-	-
TOTAL	26	5	162	5	165

Recursos humanos: Marta Soler Rubio- Fisioterapeuta Y Terapeuta Ocupacional

E.- BOLSA DE PROFESIONALES

Conjunto de profesionales concertados con ACEM para desempeñar su labor profesional en el caso que algún socio/a y/o familiar lo éste requiera. Esta bolsa actualmente cuenta con los siguientes profesionales: Logopeda y Terapeuta Ocupacional (En el último trimestre del año 2013, se ha elaborado un proyecto anual con el fin de presentarlo a una convocatoria adecuada a tal fin, y poder dar continuidad anual dentro de ACEM).

Dentro de la **Unidad Colibrí**, la metodología es la siguiente:

- Valoración de la persona usuaria, es la primera toma de contacto con el paciente y cuidador principal, es la fase donde se han de detectar los déficits

que éste presenta y cómo podemos actuar ante estos. Dicha valoración se divide a su vez en: Revisión de documentación clínica; Entrevista, con él y con el cuidador principal; Observación funcional, aplicación de test; Análisis e interpretación de los resultados; Recomendaciones terapéuticas; etc.

- b. Diseño del Plan de Atención Individualizado (PAI) (desde la Departamento de Trabajo Social, en primera instancia, y después valorado por el resto profesionales indicados). De entre los objetivos operativos que se pueden establecer se encuentran los siguientes: Mejorar el bienestar de la familia /CI y afectado; Asesoramiento profesional y de recursos; Mejorar coordinación y manipulación en Miembros superiores; Restaurar equilibrio, tanto en sedestación como en bipedestación; Utilizar destrezas manipulativas, pasando de la manipulación grosera a movimientos más precisos y finos; Aumentar sensibilidad en miembros inferiores; Mantener funciones cognitivas aún conservadas y mejorar aquellas que están afectada; Conservar rangos articulares aún conservados; Prevenir el desarrollo de trastornos emocionales (depresión, ansiedad); Intervenir para prevenir el agravamiento de trastornos emocionales presentes, etc.
- c. Seguimiento y Evaluación. Para poder medir los resultados esperados, se utilizan diferentes herramientas de registro y evaluación, adaptadas a cada profesional, según sus técnicas e instrumentos establecidos.



Declarada de Utilidad Pública el 21 jun 2011
Reg. CCAA 41599

Plan Voluntariado ACEM

FECHA:

Enero – Diciembre 2020

OBJETIVO:

Fomentar el Voluntariado; Crear una base de datos que funcione de forma continua en la asociación; Abrir un espacio en la WEB para las personas que quieran formar parte del voluntariado en la asociación; Sensibilizar y concienciar a las personas para que sepan qué es la enfermedad, cómo es vivir con ella y los aspectos físicos y psicológicos que conlleva tener esclerosis múltiple; y Formación a los voluntarios de la asociación.

DESCRIPCIÓN Y ACCIONES REALIZADAS: Procedimiento de la Gestión del Voluntariado.

Al igual que el año pasado, sigue vigente el Procedimiento de la Gestión del Voluntariado, pero las acciones realizadas, al estar en funcionamiento, no son las mismas. Este año se centran en la parte de creación y puesto en prácticas de plantillas de trabajo, prácticas y, sobretudo, en la formación general y específica (presencial y on line) y en diferentes campañas de sensibilización y fomento del voluntariado (véase “acciones de sensibilización”).

Convenios de Colaboración

A.- Convenio de Colaboración entre la Agencia Valenciana de Salud y la Asociación Colibrí de Esclerosis Múltiple

FECHA:

Enero-Diciembre 2020 (en continuidad)

OBJETIVO:

Disponer a la asociación un lugar para la intervención de personal voluntario de dicha asociación en el Centro de Salud de Santa Pola en horario de tarde, y poder realizar actividades de Fisioterapia con enfermos de Esclerosis Múltiple.

DESARROLLO:

En el año 2007 comenzaron los primeros trabajos para conseguir la utilización del gimnasio del Centro de Salud de Santa Pola para realizar las terapias a afectados de E,M y a sus familiares. Ello consistió al inicio por redactar cartas y fotografías donde solicitar dicho espacio para las terapias de rehabilitación al Responsable del Departamento de Fisioterapia de Santa Pola, Antonio Jorge Luna.

Pero fue en el año 2.008, gracias a un compañero de trabajo del marido de la presidenta, se pusieron en contacto con Sofía Clar, Directora de Atención Primaria del Sector (Crevillente, Elche y Santa Pola), para contarle el problema y entregarle las cartas redactadas hasta la fecha. Un mes más tarde, se reunió la presidenta de ACEM con la Directora para poder concretar aspectos del proyecto de rehabilitación y uso del gimnasio y comenzar a redactar el Convenio de Colaboración entre la Agencia Valenciana de Salud y la Asociación Colibrí de Esclerosis Múltiple.

Declarada de Utilidad Pública el 21 jun 2011

Reg. CCAA 41599

B.- Convenio de Colaboración entre la Universidad Miguel Hernández de Elche y la Asociación Colibrí de Esclerosis Múltiple:

FECHA:

Enero-Diciembre 2020 (en continuidad)

OBJETIVO:

Nuestro objetivo con este convenio, es crear convenios específicos, que permitan, entre otras acciones, que estudiantes de la UMH, principalmente de las titulaciones de la rama de Ciencias de la Salud, puedan realizar sus prácticas en nuestra Asociación.

DESARROLLO:

La solicitud de alumnos en práctica debe partir desde los profesionales de la Asociación y de esta manera, garantizar la calidad de las Prácticas al alumno y a la Asociación. El Profesional presentará su Proyecto a la Junta Directiva y después la Asociación pedirá una Reunión con el Profesor/Jefe de Departamento para empezar a estudiar y poner en práctica la solicitud.

C.- Plataforma del Voluntariado de la Comunidad Valenciana y la Asociación Colibrí de Esclerosis Múltiple:

FECHA:

Enero-Diciembre 2020 (en continuidad)

OBJETIVO:

Intercambiar experiencias cuánto el desarrollo de la Gestión del Voluntariado, noticias, cursos, material informativo mediante e-mails y visitas. Esta participación enriquece nuestro Proyecto dentro del Voluntariado.

DESARROLLO:

En el año 2012, se empezó una formación con la plataforma, que culminó con la elaboración de un plan de voluntariado en la entidad. Este año, este convenio nos ha permitido la realización de actividades formativas destinadas para los profesionales de la entidad y los miembros de la junta directiva, así como estar informados de todas las novedades de interés para la entidad.

D.- COCEMFE y la Asociación Colibrí de Esclerosis Múltiple:

FECHA:

Enero-Diciembre 2020 (en continuidad)

OBJETIVO:

La Confederación Española de Personas con Discapacidad Física y Orgánica (Cocemfe) incorporó a ACEM en marzo del 2013, como nueva entidad, formando ahora parte de las 96 que tiene en toda la Comunitat Valenciana. En el año 2014, ACEM, junto a COCEMFE, presta servicios y diferentes prestaciones a todos nuestros socios y una amplia gama de atención a la diversidad. Lo más destacado, la colaboración en gestión de la subvención de la Fundación la ONCE. Esto ha permitido la inclusión en la Unidad Colibrí de la Terapeuta Ocupacional.

Declarada de Utilidad Pública el 21 jun 2011

Reg. CCAA 41599

4. – MEDIOS PERSONALES DE QUE DISPONE LA ENTIDAD

a) Personal asalariado no fijo	Número medio: 3
	Tipos de contrato: Contrato de trabajo de duración determinada de interés social (PE-206A)
	Categorías o cualificaciones profesionales: Fisioterapeuta- grupo 2. Diplomado en Fisioterapia Terapeuta Ocupacional- grupo 2. Diplomado en Terapia Ocupacional. Diplomada en Trabajo Social. Unidad Colibrí. Licenciada en Psicología. Unidad Colibrí.
c) Voluntarios	Número medio: 9
	Actividades en las que participan: <ul style="list-style-type: none"> - Elaboración de Cartelería de la asociación y trípticos informativos; - Participación en mercadillos, Día Mundial de EM y otras actividades de sensibilización y captación de fondos. - Actualización página WEB. - Acompañamiento a socios/as de la asociación: médicos, documentación para dependencia, etc.

5.- MEDIOS MATERIALES Y RECURSOS CON LOS QUE CUENTA LA ASOCIACIÓN

A) Centros o establecimientos de la entidad	Número: 1
	Características: despacho
	Titularidad o relación jurídica; alquiler
	Localización: Calle
B) Recursos de los que dispone la entidad	La entidad no dispone de recursos distintos de los ingresos corrientes. Cuenta con algunos bienes tecnológicos: <ul style="list-style-type: none"> - 2 teléfonos - Fax - Conexión a Internet. - 2 ordenadores - 10 tablets - Impresora - 1 mesa despacho - 1 armario - 8 sillas - 1 mesa reuniones - Material vario de fisioterapia.

Declarada de Utilidad Pública el 21 jun 2011
Reg. CCAA 41599